



DESARROLLO 2000 EN ÁFRICA
MEMORIA DE ACTIVIDADES
AÑO 2011

Apostamos por el desarrollo en África

ÍNDICE

1. ORGANIGRAMA

1.1. Junta Directiva

1.2. Delegaciones

1.3. Comisiones de trabajo

2. CARTA DE PRESENTACIÓN

3. SOCIOS Y SIMPATIZANTES

4. ACTIVIDADES REALIZADAS

4.1 Asamblea General

4.2 Actos sociales

5. PROYECTOS

5.1 Centro de Salud de Bolondo

5.2 Telemedicina

6. DONACIONES RECIBIDAS

7. BALANCE ECONÓMICO

8. RELACIÓN CON OTRAS ENTIDADES E INSTITUCIONES

9. ÁREA GEOGRÁFICA DE NUESTROS PROYECTOS

10. ENTIDADES COLABORADORAS

11. IN MEMORIAM

1. ORGANIGRAMA

1.1 Junta Directiva

Presidente

P. Roberto Memba Etuba

Vice-Presidente

Genoveva Rabat Ordóñez

Dirección de proyectos

Eugenio Martínez Reoyo

P. Roberto Memba Etuba

Sonia Montoro Mayo

Genoveva Rabat Ordóñez

Secretario de Junta

Eugenio Martínez Reoyo

Tesorero

Eugenio Martínez Reoyo

Vocales

Romina Cruz Baró

Elisa Ferret Madico

Amanda Martínez Rodilla

Raquel Pinto Rodríguez

Olga Vacas Ruiz

1.2 Delegaciones

Madrid

Fortunato Okenve

Telf. 91 618 23 87

Valencia

Mahua Bendje Ngongolo

Telf. 649 47 12 19

Bata (Guinea Ecuatorial)

Diosdado Sesé Wang

Telf. 00240222272717

e-mail: sesewang2003@yahoo.fr

Diosdado.SESE@total.gq

Malabo (Guinea Ecuatorial)

Samuel Ebuka Besebo

Telf. 00240222276138

1.3 Comisiones de trabajo

Las comisiones de trabajo están integradas por voluntarios que colaboran dando apoyo a la Junta Directiva.

Barcelona

Meritxell Corral

Cristina Esteban

Marta Lozano

Roser Riera

Alicia Senín

Madrid

Gloria Millán

A Coruña

Lucía del Río

Jaén

Manuela Astasio

Ecuador

Kenia Celma

Guinea Ecuatorial

Samuel Engonga

Estanislao Eningo Memba (Pujol)

2. CARTA DE PRESENTACIÓN

Distinguidos socios/as:

En primer lugar, os presentamos nuestras disculpas por publicar con notable retraso esta memoria del ejercicio del año 2011, cuando ya estamos recogiendo datos para la elaboración de la memoria de este año. Estos son los “efectos colaterales” de la crisis socio-económica mundial. A pesar de todo, el equipo de trabajo de D-2000 sigue empleando a fondo sus esfuerzos, dedicando su tiempo para hacer posible que sigamos funcionando para ejecutar los proyectos de nuestra Organización.

A lo largo de esta Memoria notaréis que la mayoría de nuestras actividades están relacionadas con nuestro proyecto principal en la provincia del Litoral, de la Región Continental de Guinea Ecuatorial; es el Centro de Salud de Bolondo. Es a partir de este Centro, que estamos diseñando diferentes programas de desarrollo en esta zona, aunque tenemos otros programas no relacionados directamente con Bolondo, como el proyecto ISA de Telemedicina y el del Laboratorio de Citología y Anatomía Patológica, ubicados en la Facultad de Ciencias Médicas y al servicio del Hospital General de Bata.

También os contamos qué ayudas y apoyos económicos o logísticos recibimos. Pero mediante las diferentes actividades que estamos realizando, la autogestión del Centro de Salud de Bolondo y la continua colaboración de nuestros voluntarios, todos procedentes de diferentes comunidades autónomas de España, estamos logrando algunos de los objetivos del proyecto de Bolondo y su área de influencia. El registro de los datos de cada una de nuestras actividades, nos facilitará publicar en los próximos seis meses algunos de los indicadores que nos permitirán observar los logros obtenidos en el transcurso de los cuatro años desde la apertura y puesta en funcionamiento del Centro de Salud de Bolondo, en verano del 2008.

Queridos socios y amigos, os aseguro que vuestra colaboración no es vana, aunque no recibáis grandes noticias nuestras. Además de vuestras donaciones, regulares o puntuales, no recibimos subvención alguna de ninguna Administración, y eso es bastante complicado para alcanzar ciertos

objetivos. Pero a pesar de todo, como hemos comentado anteriormente, vamos consiguiendo algunos de los objetivos y de los que iréis recibiendo noticias.

Una vez más gracias por vuestro fiel apoyo, sin el cual no llegaríamos a los más necesitados.

Un saludo cordial

P. R. Memba Etuba

Presidente de D-2000

PD.- Al cierre de esta Memoria, nos ha sorprendido una triste noticia, la pérdida de nuestro querido hermano Augusto Roku Mesani, miembro cofundador de Desarrollo 2000, Delegado en Camerún durante los primeros años de nuestra Organización y Administrador del Centro de Salud de Bolondo.

3. SOCIOS Y SIMPATIZANTES

La condición de socio de Desarrollo 2000 en África se adquiere a petición del propio interesado.

Con independencia de los socios fundadores, los cuales gozan de los mismos derechos que los restantes, siempre y cuando acrediten mantener la vinculación con la Asociación, se distinguen los:

- Socios con carácter ordinario
- Socios honoríficos, distinguidos por su intervención especial en alguna de las acciones de Desarrollo 2000 en África

Quisiéramos manifestar de nuevo nuestro más sincero agradecimiento a la Sra. Trinidad Morgades y al Sr. Samuel Ebuka, por su gran dedicación y colaboración desde Malabo, y gracias a la cual los voluntarios desplazados desde España pueden sentirse acogidos desde el primer momento a su

llegada a Guinea Ecuatorial. En este sentido, ha sido de gran importancia la entrega y dedicación de otra persona, Samuel Engonga, que ha sido quien realmente en la mayoría de casos ha sido el primer contacto de los voluntarios a su llegada a Malabo y quien les ha facilitado en los primeros momentos todo lo necesario.

Agradecer también a Marta Fontanet que en Barcelona ha colaborado desinteresadamente entre otras cosas, en el diseño tanto de los calendarios de bolsillo 2012, como de los nuevos trípticos divulgativos de la organización.

Como herramienta de comunicación habitual, tanto con los socios como con simpatizantes y voluntarios, hemos potenciado el uso del blog creado en el año 2010, donde periódicamente se informa de las actividades de D-2000; todo ello gracias a la gran labor realizada por Kenia Celma desde Ecuador, su lugar de residencia actual.

La dirección de dicho blog es: <http://d2000.blogia.com/>

4. ACTIVIDADES REALIZADAS

4.1 Asamblea General

Tal como establecen los Estatutos de D-2000, el 2 de enero del 2012 se celebró la Asamblea anual a las 19 horas, en la Sala de Actos del Hospital Evangélico de Barcelona, calle Camelias. El orden del día incluía:

1. Lectura y aprobación del acta anterior
2. Informe del Presidente
3. Informe del Secretario y Dirección de Proyectos
4. Estado de cuentas
5. Informes por áreas
6. Nuevos miembros de la Junta y composición del Organigrama
7. Ruegos y preguntas
8. Conclusiones

Fueron aprobados los diferentes puntos del orden del día, entre ellos la composición de la nueva Junta Directiva, con la incorporación de nuevos miembros (la Junta queda formada tal como consta en el punto 1.1 de la presente Memoria).

4.2 Actos sociales

Desarrollo 2000 en África ha participado en diferentes actos sociales en el transcurso del año 2011:

4.2.1 Conferencia y exposición en la Librería El Traidor

El día 18 de febrero se realizó una conferencia en la Librería El Traidor, situada en el centro de Madrid.

A través de la experiencia personal de 2 voluntarias (Gloria Millán y Sonia Montoro) que pasaron un tiempo colaborando sobre el terreno en el Centro de Salud de Bolondo y representantes de la ONG (Expedito Eningo y Eugenio Martínez), se habló sobre la forma de vida, las necesidades existentes, los paisajes, la cultura de Guinea Ecuatorial y los proyectos de D-2000 en el país.



Gloria Millán y Sonia Montoro en un momento de la conferencia



Fede (propietario de la Librería El Traidor) y representantes de D-2000 en otro momento de la conferencia

Simultáneamente se inauguró la exposición de fotografías (“Contrastes”) sobre Guinea Ecuatorial: la vida cotidiana, el contraste y las contradicciones que vive el país, realizadas por Caro Cañellas.



Caro Cañellas explicando el contenido de la exposición y algunas de sus fotografías expuestas

Nuestro agradecimiento a Fede, propietario de la Librería El Traidor, por las facilidades dadas en todo momento, así como a Caro, por querer participar con nosotros y, a través de sus fotografías, transmitir la realidad de Guinea Ecuatorial.

4.2.2 Publicación en La Veu d'Àfrica

En la revista cultural independiente La Veu d'Àfrica se publicó, en el mes de marzo, el artículo “Diálogos guineanos”. La redactora de dicha revista (Cari Oriol) dialogó con un guineano residente en Malabo y de paso por Barcelona, poniendo de manifiesto la necesidad y la riqueza que lleva consigo el intercambio cultural.

4.2.3 Concierto benéfico de la ONG Más que salud

El día 19 de marzo la ONG Más que salud (+QS) organizó en el Casinet de Hostafrancs (c/ Rector Triadó de Barcelona), un Concierto benéfico de Gospel; los artistas invitados fueron Anna Cano, Hossana y Kesia.

D-2000 fuimos invitados al concierto organizado por esta ONG amiga y que ha estado colaborando puntualmente en el Centro de Salud de Bolondo.



4.2.4 Conferencia y exposición en la Tetería Namasté de Sant Boi de Llobregat

En la Tetería Namasté (en la localidad de Sant Boi de Llobregat), el día 20 de mayo, se realizó una conferencia sobre Guinea Ecuatorial y sobre la actuación de la ONG y de los voluntarios en el país.



Póster del acto y vista de la sala de la Tetería Namasté

Intervinieron Expedito Eningo y Eugenio Martínez (miembros de la Junta de D-2000), Cristina Esteban, Marta Lozano y Sonia Montoro (3 voluntarias que han estado en Bolondo y que actualmente participan activamente en las comisiones de trabajo de la Asociación).



Isa (propietaria del local) y Expedito Eningo

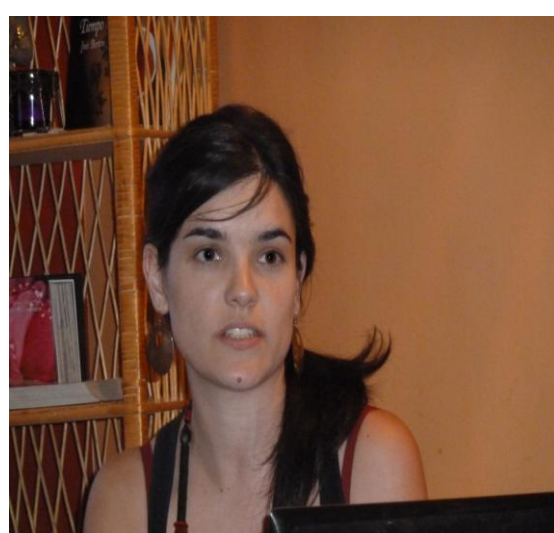

Eugenio Martínez y Cristina Esteban



Marta Lozano y Sonia Montoro

Así mismo, se explicó por parte de Marta el proyecto de apadrinar la Escuela de Bolondo, con el fin de unir esfuerzos de entidades, escuelas y particulares, favoreciendo el intercambio cultural y la solidaridad.

Al final del acto, y como muestra de agradecimiento, se obsequió a representantes de la escuela Sant Antoni de Sant Vicenç dels Horts, con una fotografía de la escuela de Bolondo.



Obsequio a la escuela Sant Antoni

Se inauguró el mismo día, la exposición de fotografías “Visions i mirades guineanes”, de las que son autoras Marta y Sonia.

Queremos agradecer a Isa, la propietaria del local, su predisposición en todo momento para que pudiera llevarse a cabo tanto la conferencia como la exposición.

4.2.5 Grabación para un programa de TVE: Acción Directa

Durante el tiempo que estuvo como voluntaria en Guinea Ecuatorial a través de D-2000 (entre mayo y junio del 2011), Raquel Pinto (médico de familia y alumna del Postgrado en Cooperación en Salud y Geografía Médica, de la Universidad Autónoma de Barcelona) grabó sus vivencias en Bolondo para un programa de Televisión Española (Acción Directa), cuya emisión se realizará durante el año 2012.

Acción Directa es un programa en el que varios cooperantes y voluntarios españoles de Organizaciones no Gubernamentales se convierten en los protagonistas, guionistas y directores de sus propias historias fuera de nuestras fronteras. Estos españoles muestran día a día con una cámara, la evolución de su tarea de voluntariado para acercar la importancia de su labor al espectador.

4.2.6 Conferencia y exposición en el Colegio Oficial de Enfermería de Barcelona

El día 8 de junio se realizó una conferencia en el Colegio Oficial de Enfermería de Barcelona, en el marco de un Ciclo de charlas solidarias, organizadas por el COIB, de ONG's que trabajan en diferentes países en vías de desarrollo.



Intervinieron Genoveva Rabat (miembro de la Junta de D-2000 y que ofreció una visión general del país), Romina Cruz y Cristina Esteban (2 enfermeras voluntarias que han estado en Bolondo y que explicaron el trabajo que se lleva a cabo en el Centro de Salud).



Genoveva Rabat



Romina Cruz



Cristina Esteban

Simultáneamente se realizó una exposición de fotografías de Emilio Mateo (voluntario de D-2000 que estuvo en el año 2009 en Bolondo y cuyas fotografías han estado en varias exposiciones de la Asociación).

Agradecer muy sinceramente la colaboración del COIB, y especialmente a Manel Tomás, por la organización de este Ciclo de conferencias y por contar con D-2000 para ellas.

4.2.7 Stand en la Fira “Fent salut”

El día 18 de junio se realizó en Sant Boi de Llobregat una feria de productos naturales y terapias alternativas (“Fent salut”), organizada por el Ayuntamiento de Sant Boi, Tot Natural y la Tetería Namasté (donde en mayo realizamos una conferencia).

En esta Fira, D-2000 participó con un stand, a través del cual se pudo realizar difusión de la organización y de sus proyectos en Guinea Ecuatorial.



Marta Lozano, en el stand de D-2000, en la Fira "Fent salut"

4.2.8 Feria de entidades de cooperación en Sant Boi de Llobregat

Los días 1 y 2 de octubre, Desarrollo 2000 en África formó parte de la tradicional Feria de entidades de cooperación "Barrejant' 11", conjuntamente con 20 entidades más, en Sant Boi de Llobregat.

Se trata de un encuentro de solidaridad, que este año fue dedicado al trabajo que podemos hacer juntos para mejorar la calidad de vida de la mayoría de los habitantes del planeta. En esta ocasión, las actividades programadas incluyeron un llamamiento a la ciudadanía para que tome conciencia de las desigualdades y la pobreza que hay en muchas partes del mundo y adquiera un compromiso de trabajo para cambiar esta situación injusta.

El lema elegido para esta feria 2011, fue "El mundo puede cambiar, pero no lo hará solo".

A lo largo de los 2 días, el stand de D-2000 fue compartido con la Associació Equilibri, con la finalidad de hacer difusión y vender entradas del musical Dummy Up, preparado junto con Veu Sense Fronteres y que se realizó el día 23 de octubre.



Expedito Eningo y Marta Lozano en el stand de D-2000 en la feria de entidades

4.2.9 Entrevista en Radio Sant Boi

Con motivo de poder hacer difusión del concierto que se iba a celebrar 2 días después en el mismo municipio, el 21 de octubre D-2000 fue invitada a participar en un programa de Radio Sant Boi, una emisora municipal. A través de Eugenio Martínez, miembro de la Junta de D-2000, se expusieron los proyectos que la Asociación está desarrollando, básicamente el del Centro de Salud de Bolondo.

D-2000 expresa su agradecimiento a Radio Sant Boi, por ser una oportunidad para dar a conocer tanto la Asociación como nuestros proyectos.

4.2.10 Concierto en Sant Boi y exposición fotográfica

El día 23 de octubre se realizó en el Teatro Can Massallera de Sant Boi de Llobregat, el musical solidario DUMMY UP a cargo de Veus sense Fronteres, a beneficio de la Associació Equilibri y de D-2000.

Can Massallera prácticamente se llenó y entre los asistentes estaba el Sr. Jaume Bosch (alcalde de Sant Boi de Llobregat) y diversos regidores del Ayuntamiento.

Veus sense Fronteres son profesionales de la sanidad, que en el año 2005 crearon una coral con soporte instrumental, cuya finalidad es cantar para la gente que, debido a diferentes circunstancias, necesita de la solidaridad de los demás. Uno de sus objetivos fundacionales es el apoyar proyectos de cooperación internacional.

La Associació Equilibri está constituida por familiares y amigos de personas afectadas por enfermedades y trastornos de personalidad, creada desde la propia necesidad de encuentro para compartir problemas y buscar soluciones de la mano del Centro de Salud Mental de Sant Boi de Llobregat.



D-2000 agradece a Veus sense Fronteres (especialmente a Paqui Díaz), a la Associació Equilibri (en especial a Irene Molina), a Xavi Pérez y al Ayuntamiento de Sant Boi de Llobregat, por las facilidades dadas en todo momento para que el concierto fuera posible.



Diversos momentos del musical solidario DUMMY UP

Se expusieron, así mismo, fotografías realizadas en Guinea Ecuatorial por parte de 3 voluntarios (Marta Lozano, Emilio Mateo y Sonia Montoro).



Exposición fotográfica en Can Massallera

4.2.11 Entrevista en Radio Sant Boi

El día 21 de noviembre, D-2000 fue invitada de nuevo a Radio Sant Boi, una vez ya celebrado el concierto en el municipio, para poder seguir dando a conocer la Asociación y sus proyectos en Guinea Ecuatorial.

En esta ocasión, fue Marta Lozano (una de las voluntarias que forma parte de las comisiones de trabajo de D-2000) quien expuso el trabajo realizado por la Asociación.

4.2.12 Publicación de calendarios 2012

Se editaron, gracias a la imprenta Dianagraf, unos calendarios de bolsillo 2012, que se pusieron a la venta con la finalidad de conseguir fondos para D-2000 y sus proyectos. Es de destacar el gran número de ellos adquiridos por los Laboratorios Zambón.



Parte delantera del calendario 2012

La foto que consta en la portada es de Sonia Montoro, voluntaria que ha estado en 2 ocasiones en Bolondo y que forma parte actualmente de la Junta de D-2000.

En el diseño de la portada colaboró una profesional del diseño gráfico (Marta Fontanet), quien nos ha ayudado en diversas ocasiones en el diseño de material de difusión y divulgación de la Asociación (nuevos trípticos, videos para conferencias, diseño de carteles, etc.).

4.2.13 Nuevos trípticos de D-2000

Se han elaborado a finales del año los nuevos trípticos de D-2000, que han de servir para realizar divulgación de la Asociación.

El diseño es obra de Marta Fontanet, que lo realizó de forma totalmente desinteresada; la edición fue gracias a la imprenta Dianagraf.

4.2.14 Conferencia en Granollers

El día 30 de noviembre Raquel Pinto realizó una exposición oral, del viaje a Guinea Ecuatorial en el ámbito del Equipo de Atención Primaria Granollers 4 Sur (Sant Miquel), entre el personal sanitario del mismo (médicos, pediatras y enfermeros).

Raquel expuso a sus compañeros de trabajo lo que fue su estancia en Bolondo, la situación prometedora del país, el trabajo de la ONG y los proyectos que llevó a cabo durante su estancia, como fruto del convenio que D-2000 tiene firmado con la Universidad Autónoma de Barcelona y su Curso de Postgrado en Cooperación en Salud y Geografía Médica, del cual Raquel es alumna.



Conferencia a cargo de Raquel Pinto

4.2.15 Conferencia y exposición en Zaragoza

El día 21 de diciembre, realizamos una conferencia en el Centro Joaquín Roncal de Zaragoza en el marco de un Ciclo de conferencias solidarias organizado por el Grupo Bienvenida, a cargo de Romina Cruz y Geno Rabat.

También asistieron al acto el Presidente de D-2000 Roberto Memba, así como Marta Lozano y Eugenio Martínez.

De forma paralela, en el mismo Centro, se expusieron durante varios días las fotografías de Emilio Mateo (un voluntario que estuvo en Bolondo), sobre Guinea Ecuatorial y su gente.

Quisiéramos agradecer al Grupo Bienvenida (muy especialmente a Adolfo y a Germán) el haber contado con nosotros para participar en este Ciclo de conferencias, así como el apoyo que nos están ofreciendo desde hace ya 3 años.



Romina Cruz y Genoveva Rabat

5. PROYECTOS

5.1 CENTRO DE SALUD DE BOLONDO

El proyecto fundamental en estos momentos de Desarrollo 2000 en África es el correspondiente al desarrollo de Bolondo y su área de influencia. Se centra en un centro de salud como punto de partida, desde donde se están organizando otros programas para el desarrollo de la zona.

En el mes de julio del año 2008, se puso en funcionamiento el Centro de Salud de Bolondo, después de haberlo rehabilitado y equipado, donde se desarrollan actividades asistenciales, de formación del personal local y de educación sanitaria de la población. La actividad está centrada en la protección de la salud materno-infantil y en la salud sexual y reproductiva, sin perjuicio de la atención primaria de salud en general, de la población de la zona.

5.1.1 Equipamiento del Centro de Salud

Se dispone de una consulta completa de Ginecología, servicio de ecografías ginecológicas y obstétricas, sala de partos con monitor toco cardiógrafo, material para la reanimación del recién nacido, quirófano, un respirador para anestesia y material e instrumental necesario para todo ello.

Distintos laboratorios españoles han donado medicación y material diverso que se ha trasladado al Centro de Salud.

También se dispone de kits de diagnóstico rápido y tratamiento para el paludismo, así como un microscopio y las tinciones necesarias para poder realizar la técnica mediante gota gruesa, todo lo cual nos permite la

posibilidad de un diagnóstico precoz e instaurar tratamiento si es preciso frente a esta enfermedad.

5.1.2 Personal local del Centro de Salud

El personal local que trabaja de manera estable en el Centro de Salud es el siguiente:

- 1 ginecólogo y director médico del Centro
- 1 diplomada en enfermería
- 3 agentes de salud (1 con funciones de comadrona y 2 auxiliares de clínica)
- 1 recepcionista
- 1 administradora
- 1 cocinera



Personal local del Centro de Salud, con 2 voluntarias (Maite Avilés Y Raquel Ferrer)



Farmacia del Centro de Salud y su responsable Adelaida



Balbina (repcionista) y Marta (enfermera)

5.1.3 Voluntarios expatriados

Durante el año 2011 han seguido desplazándose voluntarios al Centro de Salud, procedentes de diferentes comunidades autónomas de España; todos ellos están apoyando realizando funciones de formación de los agentes de salud locales, educación y promoción de la salud entre la población, registros de datos, organización de la farmacia, asistencia en el Centro de Salud y a domicilio, además de talleres con los niños en la escuela.

Todos los voluntarios lo hacen con carácter altruista y de cooperación, por lo que no son remunerados; ellos mismo asumen los importes de expedición de los visados por la Embajada de Guinea Ecuatorial en Madrid y el de los billetes de avión España-Guinea-España. Sin embargo, los gastos correspondientes a su alojamiento, manutención y desplazamientos internos en Guinea Ecuatorial desde su llegada a Bata, son asumidos por Desarrollo 2000 en África.

La relación de los voluntarios expatriados, durante el año 2011, es la siguiente:

1. Astasio Astasio, Manuela
2. Avilés García, María Teresa
3. Barrera Barreno, África
4. Copete Sánchez, Rocío
5. Cruz Baró, Romina
6. Ferrer Oliveras, Raquel
7. Ferret Madico, Elisa
8. Flamarique Sáez, Laura
9. Humet Díaz, Anna
10. Lozano Balaguer, Marta
11. Martínez Reoyo, Eugenio
12. Martínez Ferrando, Laura
13. Memba Etuba, P. Roberto

14. Montoro Mayo, Sonia
15. Pinto Rodríguez, Raquel
16. Rodríguez Villarreal, Sebastián
17. Torné Gascón, Adriana
18. Vacas Ruiz, Olga

Las categorías profesionales de estos 18 voluntarios, son:

- 5 médicos
- 11 diplomado/as en enfermería
- 1 fisioterapeuta
- 1 maestra



Marta (la enfermera del Centro de Salud), junto a 2 voluntarias (Rocío Copete y Olga Vacas) y a vecinos de Bolondo

La colaboración de algunos de estos voluntarios es fruto del convenio firmado entre D-2000 y el Postgrado de Cooperación en Salud y Geografía Médica de la Universidad Autónoma de Barcelona (es el caso de Rocío Copete, Anna Humet y Raquel Pinto), o como consecuencia de la

difusión realizada de nuestra Asociación, desde el Colegio Oficial de Enfermería de Barcelona o desde la ONG Enfermeras para el Mundo (Enfermundi, ONG de la Organización Colegial de Enfermería de España).

5.1.4 Actividades realizadas en el Centro de Salud y en su entorno

- **Asistencia sanitaria**

Las consultas y visitas médicas se realizan desde que se puso en funcionamiento el Centro de Salud. Aunque la prioridad del proyecto es la protección de la Salud Materno-Infantil y de la Salud Sexual y Reproductiva, también se atienden otros casos médicos y quirúrgicos.

La actividad principal desarrollada en el ámbito de la ginecología y obstetricia es la siguiente:

- Control y seguimiento de embarazadas
- Estudios de esterilidad
- Patología ginecológica diversa: miomas uterinos, quistes, vulvovaginitis, dismenorreas, metrorragias, enfermedad inflamatoria crónica pélvica, etc.



Pacientes pendientes de recibir asistencia médica

Al margen de la actividad ambulatoria ginecológica mencionada, se han atendido partos, se han realizado curas diversas y cirugía menor, se han realizado ingresos y se siguen realizando ecografías y citologías cervicovaginales.



Sala de partos con el Dr. Roberto Momba y Luisa (comadrona)



Quirófano del Centro de Salud con el Dr. Roberto Momba y 2 ginecólogas voluntarias (Dras. Maite Avilés y Raquel Ferrer)

Independientemente de la actividad ginecológica, los principales motivos de consulta atendidos han sido:

- paludismo (es el motivo más frecuente de fiebre en la zona)
- cura de heridas
- patología cutánea: micosis, tiñas, sarna, abscesos
- patología digestiva
- seguimiento de enfermedades crónicas, como la hipertensión arterial

También hay ciertas enfermedades que tienen una prevalencia mayor en el área de influencia de Bolondo que en el resto del país, como es el caso de la filaria.



Dra. Raquel Pinto, médico de familia y alumna del Postgrado de Cooperación en salud y geografía médica



Sonia Montoro, pasando consulta de enfermería

- **Programas sanitarios**

Durante el año 2011 se ha consolidado el Programa del niño sano (en cuyo ámbito se han realizado actividades relacionadas con la prevención del paludismo) y se ha puesto en funcionamiento el programa de atención a enfermos crónicos.

PROGRAMA DEL NIÑO SANO

Se pretende realizar promoción de la salud, prevención primaria y detección precoz de enfermedades, entre la población menor de 14 años, a través de la educación sanitaria y de revisiones periódicas. Se imparte en forma de visita domiciliaria y reuniones con las madres y los niños adolescentes, complementándola con la entrega de material informativo.

En cada visita se valoran diferentes aspectos: crecimiento, peso, estado nutricional y hábitos alimenticios, higiene, dentición y exploración

bucodental, desarrollo psicomotor y óseo, audición, visión y aspectos relacionados con la sexualidad.

La actividad realizada durante el año 2011, centrada de momento en Bolondo, ha sido de 54 primeras visitas; estos niños han sido incluidos en el programa y posteriormente se les irá realizando los controles oportunos. El 88% de las visitas se realizan a domicilio y el 12% en el Centro de Salud. Así mismo, se han realizado 6 reuniones con las madres y niños y 5 sesiones educativas con los agentes de salud.



**Control de peso en el ámbito del programa del niño sano
(Sonia Montoro)**

PROGRAMA DE PREVENCIÓN DEL PALUDISMO

Se considera que el paludismo es el principal problema de salud en Guinea Ecuatorial, causando el 24% de muertes en menores de 5 años.

Enmarcado dentro del Programa del niño sano, se pretende modificar conductas de riesgo a través de acciones de educación sanitaria y sensibilización sobre la enfermedad y su prevención, que se realizarán durante las visitas domiciliarias. Se realiza promoción de medidas individuales de protección contra la picadura de mosquito (telas mosquiteras impregnadas de insecticida) y se ha implementado un circuito de diagnóstico y tratamiento.



Póster utilizado para la educación sanitaria sobre el paludismo

Para todo ello, se ha dispuesto de kits de diagnóstico rápido y tratamiento. También se dispone de un microscopio y de las tinciones necesarias, que permiten realizar el diagnóstico del paludismo con mayor fiabilidad, a través de la técnica de gota gruesa; mediante voluntarios expatriados, se ha formado en dicha técnica a la enfermera local y a un agente de salud.



Técnica de gota gruesa, para el diagnóstico del paludismo

PROGRAMA DE ATENCIÓN A ENFERMOS CRÓNICOS

El objetivo del programa es proporcionar asistencia sanitaria a enfermos crónicos; inicialmente está dirigido a la población de Pajaka y a personas afectadas de hipertensión arterial o algún tipo de artropatía.

Se ha realizado educación sanitaria, despistaje y tratamiento de estas patologías, abordables desde el ámbito de la atención primaria.



Formación en artropatías a la enfermera del Centro de Salud (Marta), a través de una voluntaria (Manoli Astasio)



Educación sanitaria a la población de Pajaka, a cargo de Manoli Astasio



Control de la tensión arterial en Pajaka, a cargo de Marta

- **Formación del personal local**

Los profesionales expatriados voluntarios están realizando actividades de formación dirigidas a los agentes de salud, entre otros en los siguientes aspectos:

- Diagnóstico del paludismo: identificación de plasmodium mediante la técnica de la gota gruesa y extensión fina con tinción Giemsa. Manejo y uso del microscopio
- Control de pacientes con patología crónica
- Toma de constantes: tensión arterial, pulso, temperatura
- Cura de heridas
- Prevención de enfermedades de transmisión sexual
- Administración de medicamentos

- **Educación sanitaria dirigida a la población de referencia**

Se han realizado varios talleres y actividades dirigidas a mejorar la educación sanitaria de la población, como por ejemplo:

- Higiene buco dental
- Prevención de riesgos
- Educación sexual
- Potabilización del agua
- Importancia del uso de letrinas
- Nutrición
- Higiene personal, lavado de manos

- **Talleres con los niños**

Además de otras actividades relacionadas directamente con el Centro de Salud, los voluntarios expatriados desarrollan trabajos y actividades de educación sanitaria en general con los niños y niñas en la escuela.



Anna Humet y Sonia Montoro



África Barrera



Sebastián Rodríguez

Las actividades realizadas están relacionadas, por ejemplo, con:

- higiene
- uso de agua potable
- medidas higiénico-preventivas frente al paludismo
- salud sexual
- nutrición
- hábitos posturales
- taller de cuentos, escritura, dibujo

Así mismo, se ha dado a conocer en la escuela de Bolondo, el proyecto de aprendizaje y servicio. Su finalidad es la de unir esfuerzos de entidades, escuelas y particulares para mejorar la calidad de vida de los niños, favorecer el intercambio cultural y la solidaridad. Se pretende también cubrir ciertas carencias en material necesario y complementar la formación, especialmente en el ámbito de los valores.



Taller de nutrición

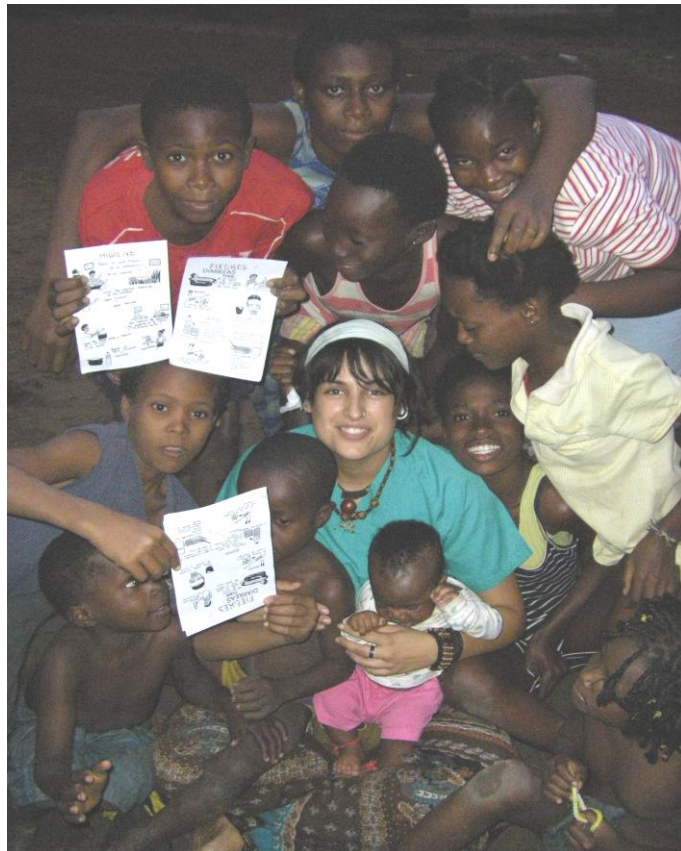



Marta (voluntaria de D-2000) en la escuela de Bolondo

5.2 TELEMEDICINA

El proyecto iSA (International Support Action) es un proyecto subvencionado por el Séptimo Programa Marco (FP7) de la Unión Europea, que tiene como objetivo la creación de una red internacional de soporte médico cooperativo formada por doctores de diferentes instituciones, entre las que se encuentra el Hospital Regional de Bata.

Tiene como objetivo el intercambio de conocimiento, así como dar soporte diagnóstico y/o terapéutico sobre casos clínicos de pacientes vinculados a hospitales de Perú, México, Guinea Ecuatorial, Kenia y Sierra Leona. El proyecto lo coordina el Hospital Universitario Son Espases, de Palma de Mallorca, en estrecha cooperación con el Instituto Valenciano de Oncología, el Hospital Vall d'Hebron y el Hospital Sant Joan de Déu de Barcelona.

Desarrollo 2000 en África forma parte del proyecto y una de sus funciones es la de realizar la coordinación entre las partes, con el fin de facilitar el intercambio de conocimiento y experiencia para la implementación de acciones de soporte diagnóstico, terapéutico, tecnológico y de gestión en el ámbito sanitario.

Las principales acciones llevadas a cabo en el transcurso del año 2011, han sido las siguientes:

- ✓ Nº de casos situados en la plataforma web: 14 (11 casos de oncología de adultos y 3 de patología infecciosa)
- ✓ Formación y apoyo por parte de voluntarios de D-2000 a profesionales del Hospital General de Bata en el manejo de la plataforma web
- ✓ Estancia de 2 doctoras (María Peñaranda y Gloria Samperiz), del Hospital de Son Espases, en Bata durante 1 semana para apoyar de forma específica la implantación del proyecto iSA
- ✓ Estancia formativa durante 45 días (noviembre-diciembre) de la Dra. Rosa Nora, del Hospital General de Bata, en el Hospital de Son Espases. La noticia de esta estancia, fue publicada en el Diario de Mallorca, con fecha 19 de noviembre



La Dra. Rosa Nora con el Dr. Javier Martin (director del Proyecto iSA), durante su estancia formativa en el Hospital de Son Espases

6. DONACIONES RECIBIDAS

Agradecemos las donaciones recibidas de diferentes organismos e instituciones:

- Grupo Bienvenida (Zaragoza)
- Laboratorios diversos
- La Caixa

así como de diversos socios y amigos.

Queremos destacar que a una actriz muy conocida (Inma Cuesta), le fue concedido en el mes de noviembre el Premio Joven Solidaria 2011 en la categoría de Artes Escénicas y Televisión; el importe conseguido, lo donó íntegramente a D-2000 y lo vamos a dedicar a la prevención del paludismo, así como a mejorar su diagnóstico y tratamiento, en el ámbito del Centro de Salud de Bolondo.

Inma Cuesta es conocida por el éxito cosechado en la serie "Águila Roja" de televisión y por el gran reconocimiento conseguido con su recién estrenada película "La Voz Dormida" de Benito Zambrano, que consiguió ser preseleccionada para representar a España en los Oscar:

<http://inmacuesta.net/>

Inma nos conoció gracias a su amistad con Manoli Astasio y Sonia Montoro, (voluntarias que han estado en Bolondo), en la conferencia que realizamos en Madrid en el mes de febrero del año 2011, en la Librería El Traidor.

7. BALANCE ECONÓMICO

INGRESOS

Socios	4.332,00
Donaciones	2.022,34
Actos de difusión	1.725,70
Proyectos	4.252,50
TOTAL INGRESOS	12.332,54

GASTOS

Costes de gestión	4.232,32
Actos de difusión	1.850,45
Proyectos	11.972,63
TOTAL GASTOS	18.055,40

No están incluidos en este apartado, por no haberse hechos efectivos los ingresos correspondientes a 31 de diciembre, la donación realizada por una particular a D-2000 destinada al programa de la malaria, ni otros importes pendientes del proyecto de telemedicina.

En total, ha habido unos ingresos de 12.332,54 € y unos gastos de 18.055,40 €. Este diferencial viene explicado por unas subvenciones recibidas y contabilizadas a finales del año 2010 y que finalmente ha sido en el 2011 cuando se han utilizado para realizar diversas aportaciones para el funcionamiento del Centro de Salud de Bolondo.

Al margen, tanto desde España como desde Guinea Ecuatorial, se han recibido donaciones de material diverso que ha sido destinado al Centro de Salud.

8. RELACIÓN CON OTRAS ENTIDADES E INSTITUCIONES

Relacionarse con otras instituciones, públicas, privadas y asociaciones no gubernamentales forma parte de la filosofía de actuación de D-2000. En función de esto tenemos suscritos convenios de colaboración con diferentes organismos, tanto en España como en Guinea Ecuatorial. Mediante los mismos se pretende aunar fuerzas, definir objetivos comunes y diseñar las líneas de trabajo dentro del marco del convenio.

Principalmente tenemos relación con las siguientes instituciones y organismos:

8.1 Embajada de Guinea Ecuatorial en España

Quisiéramos manifestar nuestro agradecimiento a la Embajada de Guinea Ecuatorial en Madrid, por su colaboración durante el año 2011, en la concesión de los visados a nuestros cooperantes que se desplazan periódicamente al Centro de Salud de Bolondo.

8.2 Anudal

Con la importante empresa catalana Anudal, tenemos suscrito un convenio de colaboración mediante el cual, Anudal apuesta por desarrollar su sección de obra social, apoyando directamente a nuestro proyecto del Centro de Salud de Bolondo.

8.3 ONG Matres Mundi

El convenio enmarca la colaboración entre ambas ONGs en temas relacionados con la Salud Materno-Infantil, el reciclaje y formación continuada de profesionales sanitarios locales en programas de protección

de Salud Materno-Infantil y Salud Sexual y Reproductiva e implementación en materia de investigación en los mismos temas.

8.4 Universidad Nacional de Guinea Ecuatorial (UNGE)

Existe colaboración mutua en relación al proyecto de telemedicina implantado en el año 2010 y que está teniendo continuidad.

8.5 Comité de Ayuda al Niño y a la Infancia de Guinea Ecuatorial (CANIGE)

Mediante este convenio se pretende facilitar el traslado a España de aquellos casos de niñas y niños ecuatoguineanos enfermos y establecer los criterios de selección clínica, por la comisión médica de CANIGE, a fin de evitar traslados innecesarios.

Este convenio está pendiente de revisar y esclarecer ciertos aspectos que en su firma no fueron recogidos pero que, por la experiencia a lo largo de estos años, consideramos que tienen que ser tratados entre las partes.

8.6 Iglesia Reformada Presbiteriana de Guinea Ecuatorial

La Iglesia Reformada Presbiteriana de Guinea Ecuatorial (IRPGE) es la propietaria de los terrenos e inmuebles del Centro de Salud de Bolondo.

Mediante el convenio firmado en diciembre de 2004, cede la gestión y administración de dicho Centro Sanitario a D-2000 por un periodo de veinte años, prorrogable según las necesidades del momento.

En virtud de este convenio, pusimos en funcionamiento el Centro de Salud de Bolondo.

8.7 Rotary Guinea Ecuatorial

Esta organización ha colaborado con D2000, facilitando de este modo el desarrollo de sus proyectos.

8.8 Proyecto Kalú

D-2000, desde finales del año 2010, tiene firmado un convenio con la Asociación Proyecto Kalú.

Proyecto Kalú es una asociación de ámbito estatal, que realiza formación on-line para trabajar en ONG's de Cooperación Internacional. Se trata de cursos en Cooperación Internacional y Ayuda Humanitaria, en el ámbito de la formación general y específica en relación a la gestión y administración de programas de cooperación internacional en el terreno, tanto para miembros de ONGs y Organizaciones Internacionales como para estudiantes interesados en el campo de la solidaridad y la cooperación internacional:

<http://proyectokalu.com/es/>

En dicho acuerdo de colaboración se concretan algunas líneas de trabajo:

- Desarrollo del voluntariado: D-2000 podrá solicitar la incorporación de voluntarios entre los alumnos de Proyecto Kalú, para desarrollar tareas concretas en temas relacionados con la cooperación al desarrollo y la ayuda humanitaria
- Acceso a formación en condiciones particulares: D-2000 podrá solicitar para cualquiera de sus miembros (voluntarios, socios o directiva) las becas previstas por Proyecto Kalú
- Elaboración de estudios e investigaciones: D-2000 podrá solicitar a Proyecto Kalú el desarrollo de estudios particulares

Con todo ello, se pretende mejorar todo lo relacionado con el voluntariado en el entorno del Centro de Salud de Bolondo.

8.9 Universidad Autónoma de Barcelona

Desde principios del año 2011, D-2000 tiene un convenio de colaboración firmado con el Postgrado de Cooperación en Salud y Geografía Médica de la Universidad Autónoma de Barcelona, para la realización de prácticas de sus alumnos en Bolondo.

Del curso 2010-2011 han estado 3 alumnas de este Postgrado en el Centro de Salud: Rocío Copete, Anna Humet y Raquel Pinto.

8.10 Psychodelirium

Se trata de una pequeña empresa creada recientemente y formada por dos jóvenes empresarias, que donarán una parte de sus beneficios a los proyectos de D-2000:

<http://store.psychedelirium.com/>

Pretenden dar la oportunidad de adquirir prendas de calidad a un precio justo y con una finalidad solidaria de forma adicional. Por otra parte, ofrecen servicios de diseño aplicado, proyectos de imagen corporativa a empresas e intermediación con artesanos para la venta de sus artículos.

8.11 Logística

Recibimos apoyo logístico de empresas nacionales, como:

- Construcciones Macías (Bata)
- CONGESA (Bata)

- Martínez y Hermanos (Bata)
- Ryesa (Bata)
- Rotary Guinea Ecuatorial
- TOTAL

La ayuda de estas empresas forma parte importante de nuestra gestión, sin la cual hubiera sido imposible realizar ciertas acciones fundamentales de nuestros programas. A pesar de todo, seguimos en contacto con otras empresas nacionales y multinacionales instaladas en Guinea Ecuatorial, para ampliar este abanico de apoyos institucionales.

9. ÁREA GEOGRÁFICA DE NUESTROS PROYECTOS

África Subsahariana, constituye el ámbito de actuación de los proyectos de D-2000. Hasta la fecha hemos realizado proyectos en tres países: Camerún, Guinea Ecuatorial y Mozambique. Nuestra mayor actividad se ha desarrollado en Guinea Ecuatorial.

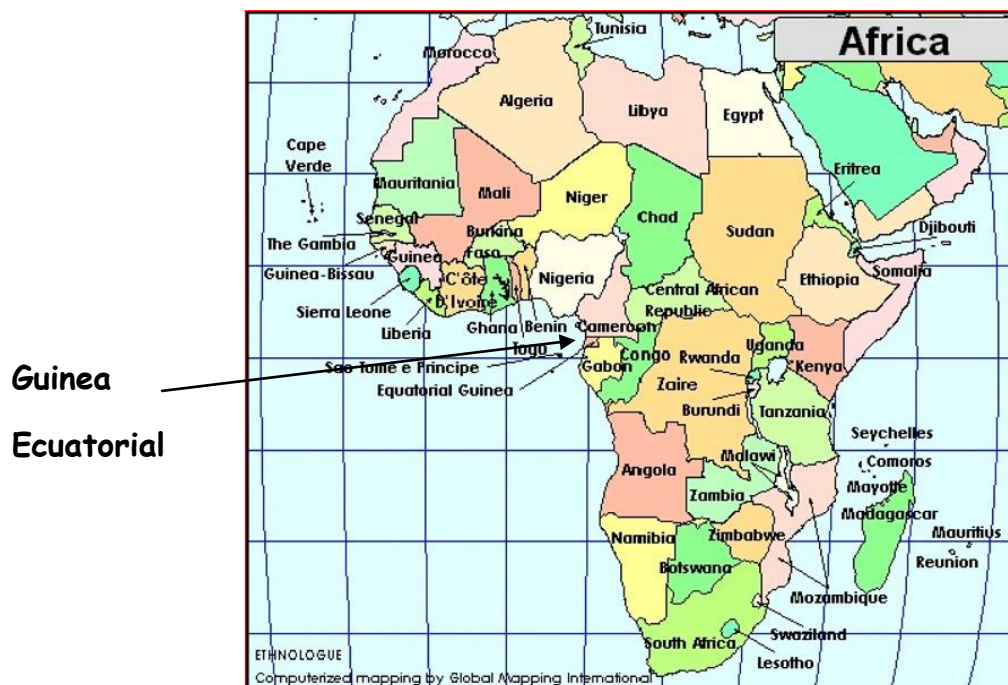

10. ENTIDADES COLABORADORAS

DESARROLLO 2000 EN ÁFRICA AGRADECE LA COLABORACIÓN DE:

Ayuntamiento Sant Boi de Llobregat
Ayuntamiento Molins de Rei
Ayuntamiento Sant Cugat
Ayuntamiento Parets de Vallès
Ayuntamiento Santa Coloma de Gramanet
Ayuntamiento L'Hospitalet de Llobregat
Ayuntamiento Sant Feliu de Guíxols
Ayuntamiento Castelldefels
Ayuntamiento Cambrils
Ayuntamiento Navarces
Ayuntamiento Castellbisbal
BDMedical
Hospital Evangélico (Barcelona)
Hospital Clínic (Barcelona)
Parc Taulí de Sabadell
Hospital General de Igualada
Hospital San Joan de Déu (Barcelona)
Hospital de Barcelona
Clínica Stauros (Barcelona)
Hospital Sant Joan de Déu de Martorell
Hospital del Mar (Barcelona)
Consorci Sanitari de Mataró
Hospital Carlos III
Hospital Ramón y Cajal.
ICS (Institut Català de la Salut)
UAB (Universidad Autónoma de Barcelona)
Iglesia Evangélica de la calle Llull (Barcelona)
Fundació "la Caixa"
Caixa Girona
Caixa Penedès
Centro de Diagnóstico Citológico Dr. Álvarez- A. De Mundi
Laboratorios Alter
Renta Corporación
Laboratorio Schering
Laboratorio Faes
Laboratorio Inibsa
Laboratorios Esteve
Laboratorio Isdin
Laboratorio Organón
Laboratorio Masterfarm
Laboratorio Menarini
Laboratorio Madaus
Laboratorio Uriach
Laboratorio Zambón

Laboratorio Zeid
Laboratorio Wyeth
Laboratorio Italfarmaco
Radio Molins de Rei
ONG Más Que Salud
ONG Matres Mundi
Hermanos Misioneros de los Enfermos Pobres
Fundación Bartolomé Pérez de Vitoria-Hospital de Aravaca (Madrid)
Residencia Solymar Aravaca (Madrid)
Martínez Hermanos (Bata, Guinea Ecuatorial)
Viajes Exode
Librería “La Ploma”
Librería Excellence
Librería Altair
Escuela Superior de Ingeniería y Arquitectura “La Salle” (Barcelona)
TOTAL (Guinea Ecuatorial)
Ryesa (Bata, Guinea Ecuatorial)
Construcciones Macías (Bata, Guinea Ecuatorial)
Sra. Pilar Arribas Carrión (Barcelona)
Sr. Joan Bacarisas (Barcelona)
Sres. Ana y Francisco Cáceres (Vigo)
Sra Marta Fontanet
ANUDAL
BCN-Artist SL
Grupo Bienvenida (Zaragoza)
Asociación Milenia
Imprenta Dianagraf
Discapa
Proyecto Kalú
La Veu d'Àfrica
We Are Here! Films
Veus sense Fronteres
Psycodelirium
Enfermundi (ONG Enfermeras para el mundo)
Guinea Cargo (Guinea Ecuatorial)

11. IN MEMORIAM

Un año más, desgraciadamente, nos vemos en la necesidad de añadir a nuestra Memoria un capítulo para recordar a los amigos, socios y colaboradores de nuestra Organización que nos han abandonado por los designios del destino.

En este sentido, queremos recordar a una persona, Cecilia Ageda Lumu Moiche, que se distinguió por su apoyo incondicional a D2000.

Así mismo, en el momento del cierre de esta Memoria, hemos tenido la fatal pérdida (el día 10 de julio, en un hospital de París) de Augusto Roku, antiguo administrador de D2000 en Guinea Ecuatorial.